晶報

第一千四百八十七號
電話四二八號
自動電話一二四二八號
電報掛號四三七七即神字

定報價格
每三日出一張增刊無定
中國境內全年二元半年一元一角每月二角日本同其餘外國各埠加倍均作大洋計算報資先惠郵費在內郵票加一
今日一張零售大洋二分八釐

廣告刊例
「新聞欄中」價面議「新聞中縫」計三十字長十字寬爲一格以半格起碼每期每格洋八元「封面」「中縫」分格等與新聞中縫同每期每格洋五元「封面」計十五字高十九字寬爲一格以半格起碼每期每格洋六元「後幅」分格等與封面同每期每格洋五元

秋潮生傑作　（新出版）　嚴獨鶴題字

蜃海風花

是新時代的—社會小說—！
是摩登化的—上海寫眞—！
是男子們一盞明燈
是女性的新教科書
寫的是：都市罪惡眞相
說的是：海上男女迷宮
春色館中春情活現
神祕窟中蕩婦放浪

△蜃海風花內容提要▽

咖啡店　女招待力灌迷湯　異洋盤手錶被騙
大寺院　姨太太燒香留情　鑽戒和尚被迷
遊藝會　少年竭力捧愛人　舞女紅潮忽然來
大賭窟　一擲千金無吝色　樁車賭去盡說明
拍影戲　肉感公開參觀　女明星水性楊花
夜花園　約私情綠陰幽會　天鵝肉浪子釘梢
大學校　男女學生看性書　偷歡樂惜海風波
遊西湖　罪窟中名媛被污　看殺瓶蟲動萬人
影戲院　約私情躬塵調情　三角愛情網中雄
遊龍華　女學生遺失日記　秘密事完全洩漏
燕子窠　老白相大談肉林　小阿媛公開揩油
大旅館　蕩婦約娘男幽會　半夜爭看春宮片
亭子間　風流人一箭雙雕　姦奸熱兩婦爭風
四馬路　遇少婦請客歸徑　老交情重開後門
按摩院　賣風騷貓哭老鼠　兩少年實行嘗味
小倒蛋　誘舞女公堂起訴　求和好肉麻情書
跳舞場　都下人學習跳舞　相好挾女闖樓房
拆白黨　鄉間女夜度雲雨　下門關處女瓜破
甯波婦　談花會肆律有味　種種黑幕盡揭穿
摩登女　眞愛情偕奔無錫　進頭諸風最適眞

長篇連讀一氣呵成以上不過一部份尙有許多動人妙處限於篇幅不克備載

全書四十回足五十萬言　洋裝五厚冊裝成一錦匣

定價三元特價六折　函購寄費一角四分

卿雲書局發行　上海四馬路錦東書里首　全國各大書局均有代售

黃隆泰福記茶莊大贈品二十一天

自八月廿壹號起
地址浙江路寧波路口
電話六四三五九

晶報　此格廣告價目面議　此格廣告價目面議

痧一粒

專治霍亂吐瀉及眞性虎列拉
一粒能救一命效力之大世所未有
各大藥房大公司均有經售
貝勒路四六號萬國新藥公司
電話三四二六一號

江灣葉家花園

八月十五日開幕
是絕俗超塵之僻靜地乃高尙名貴之娛樂場
特點　跳舞廳　電影場　搖小船　跑騾子　射箭　敲棋　擊球　垂釣
日夜開放　門票一元
同慶公司啟

亞東銀行

本行呈准國民政府財政部註冊另撥基金辦理各種儲蓄業務
會計公開　利息優厚
開幕期內儲蓄存款加息一釐　備有詳章函索卽寄
行址　上海天津路永安里
電話　六一〇五一號

百齡機

功能補血補精潤腸開胃專治貧血腦衰胃弱便閉失眠
男女老幼四時宜服

請香癩膚樂

腳濕氣特效藥
瘡疥之疾人所易忍積久蔓延既屬討厭又不雅觀本藥房根據經驗良方配製之「癩膚樂」專治頑皮濕癬腳癬腳丫及一切蚊叮蟲咬皮膚病殺蟲止癢立奏神效諸君一試不亦樂乎
中西大藥房發行

忠告戒烟之出路

廣告欺人天誅地滅

虛偽戒烟藥乃誹雜一切麻醉毒藥其致能除代癮外無熱毫戒烟能力而傷及肺胃可不擢哉但敵求真能戒烟者可搞絕無惟精神戒烟丸確能有消除烟毒洗滌腸胃烟積由大便遂日降下照常吸烟見烟自厭毫無痛苦於旬日間斷癮停藥身体日益健強永無反癮重吸之節堪精戒烟仙丹萬試痛靈一錢癮每料兩元五角試服每盒七角五分癮大照加茂行所上海英大馬路勞合路口滴倉製藥公司

先施公司

特別大減價廿五天
△由八月二十日起▽

美商中美銀業公司首創空前未有之分利存款

本公司爲優待存戶起見特創「分利存款」新制開滬上銀業界之先河實施利人惠衆主義使存戶所得之息金外兼得分享本公司每屆營業上盈餘之利益換言之卽孝本金得應存戶得享本公司分紅利益之特種存款是也茲假定存入本金一百元應得之息金與分紅之合計共得金額舉例略如下表

存入金額	定期年限	應得利息	加給分紅利息	合計共得息金
一百元	一年	七厘	四厘	一分一厘
一百元	二年	七厘五	四厘	一分一厘半
一百元	三年	七厘七五	四厘二五	一分二厘
一百元	四年	八厘	四厘二五	一分二厘二五
一百元	五年	八厘二五	四厘五	一分二厘七五

另備詳章函索卽寄如蒙惠顧不勝歡迎
地址廣東路十三號　電話一一三九九（轉接各部）

疥癢

癬藥水專治燥癬溼癬風癬牛皮癬荷葉癬蛙髮癬金錢癬小兒乳癬以及各種玩癬疥瘡癩痢頭塗擦之後立見功效每瓶四角批發優待上海望平街晶報館陶君代售百樂樂房

申園

上海從未到過驚奇的
廣東烟花大會
時間　七時起
價目　特等一元　頭等五角
地址　膠州路延平路
交通　十路公共汽車一路二路電車

無敵牌唱片發音膠

本品出世未久、已得無上信譽、因其效用確實、絕非誇誕、不論何種牌號唱片、但除破碎劃損者外、任令滿面白花、走不動唱不出、以及沙沙作聲、嗚嗚而停者、一經刷抹、立刻精神煥發、高唱入雲、最顯著的奇效、如梅蘭芳的俊襲人、程艷秋的文姬歸漢、及碧玉簪、尙小雲的千金全德之嫁娶、言菊朋的洞龍閣、臥雲居士的徐母罵曹、經過多次開唱之後、中間有兩句唱不起來的缺點、用過發音膠以後、他就腔圓調穩、把絕好的韻味兒顯了出來、不由得點頭擊節、歎爲聞所未聞、你如不信、請試試聽、上海先施公司、永安公司、中華書局、亨得利鐘表行、徐昌鐘表行、得勝、金聲、心聲、快樂、天聲、新聲、三星、天樂、百靈、中國等各大唱片公司均有出售、每瓶定價六角、每打六元、批發每羅六十元、別無扣佣、發行者家庭工業社及各支分社經售處、

請服山得爾彌迷

淋濁腫痛
上海江西路三六七號　華商新華行獨家經理

德國三〇三白濁丸

最靈驗　最經濟
三〇三白濁丸係德國白濁專家德士古醫學博士所創製功效浩大無上功能超過市上所售一切淋濁藥患者一試便知
主治　新老五淋白濁　小便刺痛腰眩　鈴久以及婦女　濕熱白帶等症
各大藥房均有出售
總經理　元昌公司　上海福州路九號

揚州醬菜

素食佳品　價廉物美
上海西新橋北首　濟華堂大藥房經理
各南貨號均有代售

婦女注意經閉乾血

『多孕怕育』『保証通經』
女科專家黃石峯對於婦科一道素有經驗專治婦女經閉或經行不順致成乾血勞病以及生產甚密體弱多病難產怕育者醫士經驗秘方能於一星期內負責療治並孕保証通經、門診兩元二角、診所跑馬廳二馬路平樂里九十四號

金城銀行儲蓄部

資金另撥　營業獨立
責任無限　會計公開
各種儲蓄　利息優厚
諸君欲解決子女教育問題請至本行
諸君欲解決本身娛老問題請至本行
每月存洋四元九角滿十年可得本息洋一千元
一次存洋一千一百七十四元六角三分廿年到期可得本息洋一萬元
滬行行址　江西路二百號　電話六〇八四五・六・七
辦事處　靜安寺路卡德路口七八一號　八仙橋敏體尼蔭路一二三號　曹家渡極司斐而路九三二號
◀詳章函索卽寄▶

可稱兩益

本行兩益儲蓄存款
給息九釐　可比定期
隨時可取　不亞活期
五元卽可開戶
章程承索卽寄
上海行址　上海三馬路三號
虹口辦事處　北四川路海寧路口
蘇州分部　蘇州觀前街
中國國貨銀行儲蓄部

晶報
江容律師事務所電話現改爲一〇四〇六號 地址仍在北京路九十六號

本報對於外埠讀者道歉

上期二十一日第一千四百八十六號本報、原載鄧演達被捕經過一則、因運來館路增加、提早於十九夜排印、至二十日晨、郵寄各報、打包送局後、發見申新各報對於鄧演達被捕新聞、初因檢查未登者、均已發表、當將本埠門市之報、換以復旦遊泳畢業談一則、免有雷同之嫌、致是期本外埠之報有不同處、特向外埠及本埠郵寄諸讀者道歉、

日戲報告

（丹翁）

兒童頑皮闖禍、父母無法管束、時常碰門撞壁翻筋斗、即有人拍手唱道、「天不打、地不打、門角落來打」、日人坐視韓人、焚殺華僑、固是一種間接逐客令、華僑受人力壓迫、一牢退出朝鮮、國人雖以排貨抵制、在華日僑、初未感覺、不意將次收回之旅口租界、却被濁流所浸、日僑竟遭天然壓迫、整個退出境外、中國以廿載疏防、經此水患、正與日本國土、實本火山、頓逢地震相埒、而日僑大批罹殃、其間不無因果、但我敢爲短氣之言、將來恐日人恢復租界舊觀、或不免捷於我之自己恢復、而華僑在鮮之舊觀、恢復之於何時、宜更未易預定矣、國人亦知所勉乎、因成小唱、

天不打。地不打。門角落來打你當心點。要。

天也打地也打門角落並不打你放心。我敢惹？

不怕天打不怕地打更不怕門角落打。我代你揑汗一把

馬福祥貲成中西藥房

（神獅）

宋太夫人之喪、實爲主席馬福祥君及其夫人來滬弔唁、前日因至中西大藥房市物、入門見有磅秤、馬君試立其上權之、馬體素魁梧、甫登磅台、針即欻然一躍、而至二百五十磅之度、見者莫不咋舌、謂不愧爲偉人也、旋與藥房經理周邦俊醫師談、索閱招股章程、盛贊章程之完善、及藥房部署之精美、乃以夫人名義認購數股、馬君年甫五十有五、甚雄健、夫人歲與彷彿、公子鴻逵將軍年三十九、蓋馬君十六歲所生者、

對於新文學之抨擊

（純修）

考試爲掄才大典、每足轉移文風、前清春秋兩闈、凡放出主考以後、士子即搜羅以前所作之制藝而揣摩之、或濃或淡、以求得入主試之目、至清季戊戌政變之前、皆爲劍拔弩張於才使氣之作、亦風氣使然也、蓋以文章爲干祿之具、安得不然、此次高等考試、自主考戴季陶以下、所謂典試襄試委員者、皆績學知名之士、而於國文非常注意、其題目有出自四子書者、可憐近日莘莘學子、有目未覩孔孟之書者、更有打倒孔家店之一般新文學家爲之提倡、當然不知題旨之所出、而滿紙餖飣、不知所云矣、尤其於字體亦加以注意、其能作恭楷者、因占優勝、若行楷亦可優容、乃有草書至難於認識者、當在屏斥之列矣、至語體文、更爲各典試委員所不喜、而新圈點新符號之不洽於諸位名宿、蓋可知矣、總之近世之一般新文學家、提倡所謂活文學者十餘年矣、經此考試、當受一大打擊、此胡聖人聞之、當扼腕太息者也、

口各省水災急賑會開會情形（順聯）

沈能毅檢查大豆小麥

（聽濤）

口辦事精細之一斑口

軍事時代、郵電例須檢查、然隱語密碼、轉易探明、代用名詞、每爲漏過、月前石友三之變、北平戒嚴、副張命參事沈能毅君於檢查新聞之外、兼檢郵電之責、沈見四等電中、每日必報告「商情、日大豆行情若干、小麥行情若干」、沈君機警過人、以爲當此戎馬倉皇之際、商民避難不遑、安有餘閒探聽行市、立命運者按收電人之住址探索、果發現敵方間諜十餘人、所謂大豆小麥者、代替大隊中隊之名稱耳、復經訊明屬實、槍斃三人、此等報告行情之電、亦戛然止、蓋已知敗露而逃矣、

李徵五含飴之喜

（杞柳）

李徵五先生之第三公子祖望君、現任中央軍第四十八師徐源泉師長部下教導隊大隊長、其夫人初本寓津、以身有孕、且祖望須隨師部赴鄂剿匪、故先送其夫人來滬、依阿翁以居、己則仍回防次、茲聞二十一日晚、夫人已分娩、一索得男、啼聲宏壯、堪爲英物、李先生含飴之喜、溢於眉表、始擬彌月大開湯餅之筵、廣招親友、顧念各省洪水爲災、以先憂後樂之旨、將以筵資移作振款、俾爲大家造福、並將載啟事於報章、遍賑相識、故餽蛋之舉亦輟、又聞武漢到處橫流、第四十八師師部及辦公處、均遷至黃鶴樓上、而二十一日、適爲舊曆七夕、亦巧矣哉、尤妙者、天津商報經理葉庸方君、自友人七夕聯歡會之宴出、攜得彩物一包、未拆視、即往訪李、適李宅燃香燭祀先、詢何事、以少夫人將娩對、俄而展觀彩物、內得生丹一包、包紙書得之者生四字、李先生大喜、以爲吉兆、未幾、果報產一男、是又巧之巧者也、

兩個務理和尚之爭

（丹翁）

今有和尚而關係於舊北政府所謂國務總理者二、（長句）一陸君徵祥、一靳君雲鵬也、陸因悼其洋太而洋僧焉、今則靳亦僧於北平、一洋一華、相形甚詘、務理二字、是稱侑也、並賸以詩、

務理同看霧裏花。各拈一朵笑哈哈。兩大師做玉關會總長。小僧可要抓？

口更正　本月十二日本報登有鬘娸生新聞投稿一則、茲經查明、確係謠傳、全非事實、合亟更正、

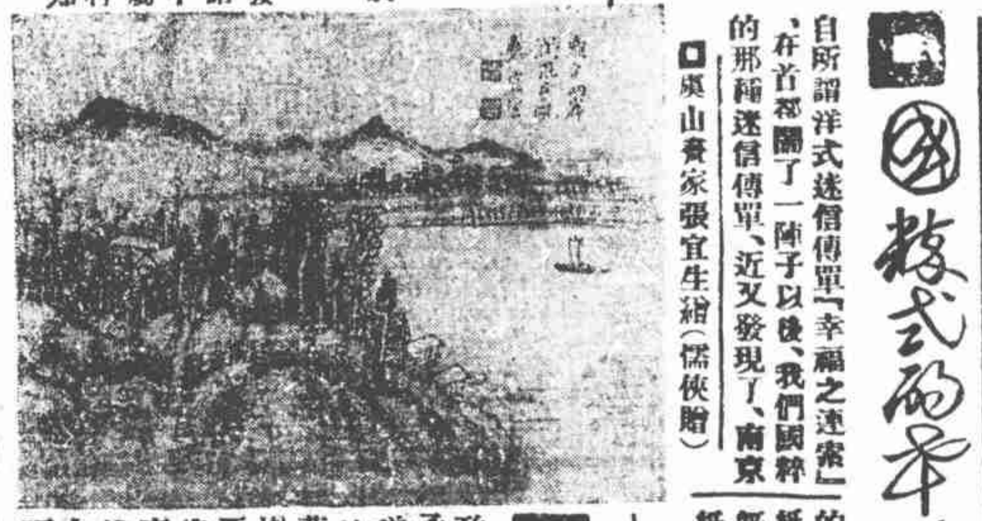

口廣山齋家張宜生紺（儒俠贈）

國粹式的幸福之連索

（白門）

自所謂洋式迷信傳單「幸福之連索」、在首都鬧了一陣子以後、我們國粹的那種迷信傳單、近又發現了、南京的大街小巷、各牆壁上都張貼一種紙、起初是墨筆寫的、既而用油印、既而用鉛印用石印了、我今照抄一紙如下、

北平來電報云、張天師說、今年人死大半、七月十五日起、鬼哭神號、人有抽筋之災、此方傳一張免一身之災、傳六張、得免全家之災、（按此亦仿連索之法）見而不傳者、吐血而亡、（連索亦有恫嚇語）、或口傳也是一樣、治災藥方、牛夏、蒼朮、陳皮、麻黃各一錢、煎水服之、即保健康矣、張天師告白、

此項傳單、或將傳至上海、亦未可知、無以名之、名之曰「國粹式的幸福之連索」、

口上海三北公司總理反日援僑會主任虞治卿先生、日前爲日本航業聯合協會邀請、在虹口六三亭聚餐、初婉言却之、繼以某君解釋、謂係酬酢、無關宏旨、虞先生姑爲一行、事爲反日會中人所聞、不無春秋責備賢者之語、不知虞先生之往、純爲個人交際而已、（柳）

致和倒閉中之東永安累

（小慎）

致和永記錢莊、以三十餘年老舖而宣告清理、糾葛自爾複雜、錢莊主人沈承福父子、並開有泰和洋行、聞已聯翩避往日本矣、擱淺之前一日、泰和洋行曾以致和莊票二十二萬六千二百三十兩、向永安紡織公司、購棉紗一千五百包、取去棧單七紙、即以此項棧單向中國銀行、押借二十一萬兩、中行當日如數過付、至二十日晨、中行派員分赴永安公司麥根路楊樹浦兩棧房、持單出貨、並委託羅泰洋行裝車運送、而永安公司因致和莊票、致無着落、扣留棧單、拒絕出貨、時致和莊殆已宣告擱淺矣、中行與永安交涉至下午、仍無結果、中行以爲永安公司總經理郭樂、廠經理郭順、麥根路棧房郭棣活、楊樹浦棧房郭廷輝等、均應負責交出單貨、其理由因棧單內有持單人字樣、足證其可展轉流通、中行有提貨權利、今此事雖已由雙方律師交涉、或猶不無調解希望、惟致和泰和之騙取中行款項、則終不免於涉訟也、

使館牌香烟

優美絕倫

請飲正廣和汽水 商標 TRADE MARK
晶報

鑑冰育麟記

（伊人）

海上北里中、鑑冰之名、由來甚久、去歲、有鑑冰老八者、溫文而雅、有金枝玉葉態、人固知其不久風塵也、秋間遂紛傳嫁娶之說、公子初識毘陵某公子、外無量珠意、泊冬、冰腹彭亨、乃由公子爲之脫籍、居之於環龍路某里、或謂聘金償欵、共給六萬元、尙待證實、一月前、冰誕一壯男、毘陵家之族友、均往道賀、剪旬雙彌月之期、且分餽紅蛋於戚友、知冰者咸慶其得人也、公子雖出身華胄、姬媵無多、僅芳蔓姊妹花二朵、姊亡妹繼、皆無所育、唯大婦有螽斯之慶、子女極衆、近聞爲慰大如君寂寥計、以嫡出之幼公子歸其撫養、雖仍庶母之稱、而有慈母之禮、人爭誇公子之善齊其家也、

巢少梧逝世記

（小英）

武進巢少梧君、英俊練達、年二十許、即任招商局輪船買辦、巢氏世與毘陵盛氏爲至戚、盛宅以其年少老成、畢以老辞保稱之、迨招商局改組後、巢退職家居、頗邑邑不得志、去載獲老河口特稅處差、周旋於軍旅共黨之間、辛勤備至、以無所得而歸、近調麾羅關禁烟查緝分處處長、處有三分所、當烟苗收割之際、本屬優差、乃巢到差三日、即因病返滬、不旬日、機關奉令撤銷、保證金無着、病體未復、以抑鬱變爲胎痨、九次以後、瘵漸愈、可進黃米飯、某醫謂任何物可食、巢亦以胃口極旺、覺啖紅燒獅子頭、遂致病與、既又稍瘦、能食粥湯、十九日下午、病忽劇變、遽歸道山、聞者惜之、巢大夫人生一子、年十二、已繼出于大房、如夫人愛弟老二亦誕一子、幾歲育巢、前數年以細故仳離、子歸愛二撫養、在愛二意、如巢宅迓其返、可傾其子歸宗成服、二十二日之夕、巢宅已開家族會議、討論此事云、

上海通商銀行之新經理

（秉化）

傅筱庵君、伏處大連、非一日矣、自今年元旦、國府對於往日環境關係人物、概行取消通緝命令、傅遂得恢復自由、而財政當局、以傅精於理財、頗有借重之意、但傅以歷經政商兩界有年、辛勞備至、胸懷恬淡、未必遽肯出山、上海通商銀行、原係傅之地盤、近開董事會、提議整頓行務、推選總理總行者、非幹練老成之才不可、而傅君適足膺是選、乃公推夙樹雄君赴連勸駕、并謂傅如暫不能來、即可由其公子品圭君代行職務、未幾、返、述傅之意見、報告董事會、（一）本人無意屑此繁劇、託致謝忱、（二）品圭代行職務、亦不贊同、俾免徇私之誚、（三）推舉虹口分行行長王心貫君兼任總行經理、以資駕輕就熟云云、諸董事遂尊重傅之意見、舉縣王心貫君兼任總行經理、王初尚遜讓、繼知不可却、乃履新矣、

口野渡無人舟自橫口

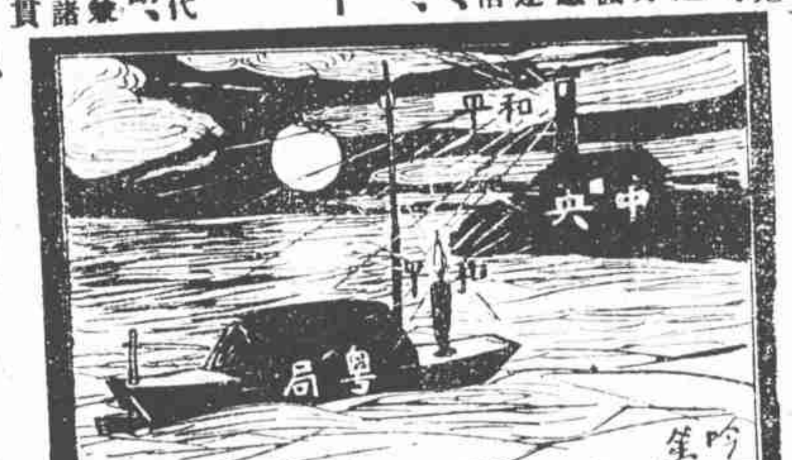

口永壽年名生武昕珠化（儒俠）

紅豆館主餞別某某

（野馬）

紅豆館主溥西園先生、南遊滬杭曾浹、盤桓匝月、茲已興闌思返、葉庸方君爲之餞別於一品香、座多新聞藝術兩界名流、本晶道聽寶鳳兩君亦與座、館主曾於民四南來一次、此爲再度、忽忽十數年、風度猶昔、而貌稍腴潤、攜有女弟子二、皆北平大學高材生、從之習崑曲者、席終賓主二十餘人、共拍一照、以誌雅集、豁公贈以戲劇月刊一冊、上標「厚齋先生」字樣、館主笑謂、鄙人並無此號、蓋後齋之訛傳耳、馬二先生贈以所給山水便面一、賦以絕句云、世事誰能了。紛紛徒自擾。看遍舊湖山、歸家須及早。但有菩提性、何必住深山。行雲與流水。因風自往還。葉君謂清皇族中、重風雅而能平民化者、惟館主一人而已、文藝界求館主題字者甚多、均以時間忽忽、未能揮毫、允於北返後題就郵寄、旋於宴罷之後日、由京滬路轉道津浦車北上矣、

口此次高等考試、摹仿前清闈場、各襄試典試委員、用藍紅筆、且互相以詩篇唱和酬答、如前之春秋闈場然、最妙者邵元冲贈其夫人張默君詩中、有「玉手量才」之語、不但綺靡風光、而頌揚得體、實在都元帥之上（妙）

口安徽禁烟查緝處處長郝子華、號尚彬、聞爲軍醫出身、軍醫界之同學、爲招致去當分局長者不少、自比當軍醫舒服得多、該查緝處至今未撤銷、中央禁烟會嚴電催撤、（微）

口福州路江西路口之大廈、與工建築、已有半載、聞爲滬上最大之旅館、定名世界飯店、其股東份子、中外人士俱有、（柳）

永壽年名生白玉堂之紅粉將軍（儒俠）

新紅依舊嫁張郎

老友張恨水先生見此必大詫、曰道聽乃牽涉老夫耶、儘請安心、此南京之張郎。非北平之張郎也、先是八月五日張新紅自中央飯店被逮罰鍰、「本晶所記其事、新紅大不懌、以爲儂豈嘌歌以終身耶、乃立志適人、惟與新紅同時被逮者雖張姓、然非所嫁之張郎、所嫁之張、則爲南京水西門外木廠之子、十三日宣布已婚、妝奩祇需千金、先付六百、尚欠四百、今年大水、木廠獲利甚豐、財權不在張子手、故依然支絀也、幸新紅私蓄尚有數竿、不難爲乃母甘旨、恐知被逮之張某、聞此必大患、而恨水先生聞此必大快、以恨水甚冀其名花有主也、新說郛中、得此足供點染乎（道聽）

紅豆小志

（蟄雲）

紅豆館主溥西園先生、世所稱爲票界大王是也、茲聞館主南游江浙、各唱片公司、欵館主留音片上、以爲營業點綴、因有所感、遂不能無言焉、今之唱片公司、風起雲湧、而唱片亦日出不窮、一究其行銷之廣、則無過小達子潘雪艷諸人、即在平伶部分、亦以馬連良歌、勢力最大、「廣中伎伎之余叔岩、其搜孤一片之胡琴、且不能無瑕、今李佩卿死、有人惜之、似可不必、賢如梅蘭芳楊小樓、偏重在聽、亦似無取、是今日之戲固鮮足觀、即唱片亦絕少可聽、余藏有何桂山片、不但不爲人知、即百代且將原底磨去、不復再有出品矣、西園先生戲學深邃、尤以崑曲爲精、間及皮黃、亦以規律唱作爲整個之研究、不專以哼得幾句爲能、如琴英會之周郎、奇雙會之趙寵、戰宛城之阿瞞、技固至高、而必求小生大面之皮相、則非所以知館主者也、蓋館主實戲界之學術家、而非歌唱家、粉墨登場、亦只能爲內家所欣賞、絕非唱片能顯其所長、今各唱片公司求之方殷、豈真能知館主、吾恐亦不過耳食而已、館主於戲、固已名播海內、而館主之書畫、知者尚鮮、字擬松雪、偶涉碑板、已入唐人之室、畫則直逼宋元、不輕着筆、余與館主相交廿年、竟未得其寸縑、亦可見其珍秘矣、

少小風流尚有卿

（無邪）

少卿老四、久以十三紅名揚秦淮、迨十一金釵以廢娼故、陸續作嫁後、四亦隨時會潮流、適一鎮江某局長、然命途多舛、文園消渴、遽怛弧驚、四矢志柏舟、初頗懷我心匪石之念、不圖嫡妻冢嗣、紛紛奔爭至滬、即移柩歸籍、視四若路人、不承其爲家屬之一、飄泊無依、不得不下堂、仍操妓業、但擇人而事之心、無時或釋、四工肆應、固臻上乘、而所取之副、亦宛轉能如人意、始有老五、冶葉娼條、恰到好處、未滿一節、即爲貴人載去、旋物色一老六、六星眸月靨、足張一軍、況以四爲中尉、而六爲司馬、自可扱戟新壘、惟明月易缺、好花不常、前數日六竟被疫、一擊蛟蠡、一雲湖渺、瓊枝乍折、天道寧論、四俯仰梯洪、愈有人間何世之感、靚其夫所予珍飾、值約數萬、今以閉門七件、悉卒所藏、困難之情、可爲悲痛者、幸四猶自振作、三千珠履、擁擠之光、不減胥鬆鬏動時也、

口少卿老四（前坐）

口少卿老六（後立）